

Barn- och utbildningsnämnden

KALLELSE

till barn- och utbildningsnämndens sammanträde

Tid: Måndagen den 14 december 2015 kl. 14.00

Plats: Nya Näset, kommunhuset, Lindesberg.

Kallade ledamöter

Linda Svahn (S) ordförande
Linda Andersson (S)
Pär-Ove Lindqvist (M)
Zaki Habib (S)
Pamela Hopkins (SD)
Kent Wanberg (S)
Bengt Evertsson (MP)
Anders Persson (C) vice ordförande
Jenny Larsson (C)
Birgitta Duell (SD)
Agneta Lindkvist (V)

Ersättare

-
Moa Fohlin (S)
Thomas Klockars (M)
Margareta Skalin (S)
Mats Seiboldt (SD)
Mona Westerlund (S)
Sven Öberg (KD)
Liesel Zetterlund (C)
Robert Robsson (C)
Andreas Funk (SD)
Dan Waltersson (S)

Tjänstemän

Henrik Arenvang, förvaltningschef
Jessica Andersson, ekonom

Irene Eriksson, verksamhetschef förskola
Björn Österby, utvecklingsstrateg
Jessica Brogren, nämndsekreterare

Personalföreträdare

Lisbeth Fasth, SACO Fredrik Lindmark, ers
Klas Friman, TCO Sofia Liodden, ers
Britt-Marie Lindberg LO Wilma Luth, ers

Ledamot som är förhindrad att delta, kallar själv sin ersättare enligt turordningslista.

Vid besök till Lindesbergs kommunhus för närvaro vid sammanträde och justering av protokoll, anmäl detta i växel/reception.

OBS! Tänk på våra allergiker och använd inte starkt doftande sprayer, parfymers eller rakvatten!

Varje sammanträde inleds med en halvtimmes frågestund för allmänheten.

Ärenden

1. Val av justerare
2. Tid och plats för justering Förslag: Fredagen den 17 december år 2015, kommunkansliet, kommunhuset Lindesberg
3. Budgetuppföljning november år 2015
4. Prislistor kommunala verksamheter år 2016

Sid

Handl på bordet

Handl på bordet

| | |
|---|-----------------|
| 5. Bidragslistor till fristående verksamheter år 2016 | Handl på bordet |
| 6. Tilläggsbelopp förskola | Handl på bordet |
| 7. Tilläggsbelopp grundskola | Handl på bordet |
| 8. Strukturella förändringar gällande lokaler | 3 kompl |
| 9. Terminstider läsåret 2016-2017 | - |
| 10. Ny rapportmall – anmälan om diskriminering | - |
| 11. Skolskjuts | Info |
| 12. Olycksfalls- och tillbudsrapporter | Info |
| 13. Tillsyn förskolor – Kokillen, kl 16.00 | - |
| 14. Tillsyn förskolor – Pilkrog | - |
| 15. Tillsyn förskolor – Slangbellan | - |
| 16. Tillsyn förskolor – Solberga | - |
| 17. Tillsyn förskolor – Trollebo | - |
| 18. Uppföljning kontaktpolitikerbesök (sänd in rapporter till kansliet för genomförda besök) | - |
| 19. Information goda exempel | - |
| 20. Delegationsbeslut | - |
| 21. Meddelanden | - |
| 22. Meddelanden om kränkande behandling | - |
| 23. Övriga frågor | |

Välkomna!
Linda Svahn
Ordförande

Från 1 oktober kommer parkeringstillstånd att behövas när du parkerar vid kommunhuset. Parkeringstillstånd gäller för alla bilar. Från 1 januari 2016 finns "P-tillstånd årskort" för besöksparkering vid kommunhuset. Årskortet finns tillgängligt för:

- politiker
- fackliga företrädare
- chefer som inte har sitt kontor på kommunhuset men som besöker kommunhuset regelbundet.

Parkeringstillstånden finns att hämta i receptionen på kommunhuset. Observera att parkeringstillståndet kan hämtas ut först i mitten/slutet på december.

FOTOGRAFERING AV BARN- OCH UTBILDNINGSNÄMNDEN

Måndagen den 14 december kl 13.00 ska barn- och utbildningsnämnden fotograferas i Lindesbergs kommunhus.

BUN au § 225

Dnr 2015/333

Strukturella förändringar gällande lokaler

Beslut

Barn- och utbildningsnämndens arbetsutskott föreslår att barn- och utbildningsnämnden föreslår kommunstyrelsen besluta:

Barn- och utbildningsnämndens förslag till beslut BUN § 30/2015 kompletteras med följande:

- Igångsättningstillstånd för projekt ny skola på Stadsskogsvallen beviljas.
- Projektering och planering av den nya skolan på Stadsskogsvallen görs för att även inrymma en del av Kristinaskolans elevunderlag samt för kommande elevökningar.
- Det uppdras till barn- och utbildningsnämnden att utreda förutsättningarna för att
 - bygga ut Björkhagaskolan för att rymma en del av Kristinaskolans elevunderlag senast år 2018. Uppdraget samt förslag till beslut ska rapporteras tillbaka till kommunstyrelsen senast under våren 2016.
 - fortsätta arbetet med vilka funktioner som ska inrymmas i den nya skolan samt planera för att gå ur Kristinaskolan i samband med att ny skola tas i bruk år 2018.
- Förändringarna av skolstrukturen i Lindesbergs tätort finansieras inom den budget som avsatts för ökade hyror för ny högstadieskola från och med 2018, budgeterade hyreskostnader för Kristinaskolan och nuvarande Stadsskogsskolan samt kommande hyresökningar i samband med planerade renoveringar på Brotorpskolan och Kristinaskolan.
- En politisk styrgrupp med representanter från barn- och utbildningsnämnden, FALAB, utskottet för stöd- och strategi m.fl. tillsätts med uppdrag att nogsamt följa arbetet med den nya skolan med utgångspunkt i funktion, ekonomi och politisk viljeinriktning.

Ärendet

Förvaltningschef har fått i uppdrag att utreda förutsättningarna för strukturella förändringar däribland lokaler och organisation, förslag och konsekvenser på lång sikt samt ge återrapportering varannan månad. Detta utifrån måluppfyllelse, arbetsmiljö, rekryteringar och behörigheter, ekonomi, investeringar och renoveringar samt lokalutredningen.

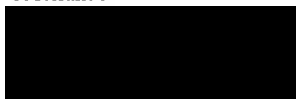

Yrkande

Ordförande Linda Svahn (S) yrkar på att barn- och utbildningsnämndens förslag till beslut BUN § 30/2015 kompletteras med följande:

- Igångsättningstillstånd för projekt ny skola på Stadsskogsvallen beviljas.
- Projektering och planering av den nya skolan på Stadsskogsvallen görs för att även inrymma en del av Kristinaskolans elevunderlag samt för kommande elevökningar.
- Det uppdras till barn- och utbildningsnämnden att utreda förutsättningarna för att
 - bygga ut Björkhagaskolan för att rymma en del av Kristinaskolans elevunderlag senast år 2018. Uppdraget samt förslag till beslut ska rapporteras tillbaka till kommunstyrelsen senast under våren 2016.
 - fortsätta arbetet med vilka funktioner som ska inrymmas i den nya skolan samt planera för att gå ur Kristinaskolan i samband med att ny skola tas i bruk år 2018.
- Förändringarna av skolstrukturen i Lindesbergs tätort finansieras inom den budget som avsatts för ökade hyror för ny högstadieskola från och med 2018, budgeterade hyreskostnader för Kristinaskolan och nuvarande Stadsskogsskolan samt kommande hyresökningar i samband med planerade renoveringar på Brotorpskolan och Kristinaskolan.
- En politisk styrgrupp med representanter från barn- och utbildningsnämnden, FALAB, utskottet för stöd- och strategi m.fl. tillsätts med uppdrag att nogsamt följa arbetet med den nya skolan med utgångspunkt i funktion, ekonomi och politisk viljeinriktning.

Delges: Kommunstyrelsen
BUN



| | Nuvarande hyresnivå (Brutto per år) | Hyresnivå med ny 7-9 skola och nerlagd Kristinaskola | Hyresnivå med ny 7-9 skola och bevarad Kristinaskolan | Hyresnivå med bevara Stadsskogsskolan och Kristinaskolan |
|------------------|-------------------------------------|--|---|--|
| Stadsskogsskolan | 7.045.000:- | 0 | 0 | 11.800.000:- |
| Brotorpsskolan | 4.301.000:- | 5.301.000:- | 5.301.000:- | 6.301.000:- |
| Björkhagaskolan | 6.950.000:- | 8.950.000:- | 6.950.000:- | 6.950.000:- |
| Kristinaskolan | 3.175.000:- | 0 | 5.500.000:- | 5.500.000:- |
| Ny 7-9 | 0 | 13.100.000:- | 11.100.000:- | 0 |
| Summa | 24.471.000:- | 27.351.000:- | 28.851.000:- | 30.551.000:- |
| Tillagningskök | 0 | 1.000.000:- | 1.000.000:- | 1.000.000:- |
| Totalt | 24.471.000:- | 28.351.000:- | 29.851.000:- | 31.551.000:- |

| | | | | |
|-----------------|--|--|--|---|
| Förutsättningar | Nuvarande hyresnivåer exkl snöröjning, grönyteskötsel och lokalvård. | Ny 7-9 skola för 700 elever byggd vid Brotorpsskolan för optimering/samordning av lokaler. Lokaljusteringar vid Brotorpsskolan och Björkhagskolan för att anpassa till en nerlagd Kristinaskola. | Ny 7-9 skola för 575 elever byggd vid Brotorpsskolan för optimering/samordning av lokaler. Kristinaskolan ROT-renoverad (nödvändigt inom 5 år) | ROT-renoverad Stadsskogsskola, optimerad Brotorpskola och ROT-renoverad Kristinaskola |
|-----------------|--|--|--|---|

Observera att samtliga kostnader ovan är exklusive snöröjning, grönyteskötsel och lokalvård. Kostnader som skall effektiviseras vid nybyggnationen i förhållande till det nuvarande verklighet.

Hänsyn är **inte** taget till eventuella verksamhetsfördelar, personaleffektiviseringar och dyligt.

Uppdrag av BUN

- Ge förvaltningschefen i uppdrag att utreda förutsättningarna för strukturella förändringar däribland lokaler och organisation, förslag och konsekvenser på **lång sikt**.

Återrapportering varannan månad.

Utgångspunkter

- Måluppfyllelse (25% klarar ej behörighet till gy)
- Arbetsmiljö, (för elever och personal)
- Rekryteringar och behörigheter (lärarlegitimation, elevhälsa, rektorer, mf)
- Ekonomi (minskade ramar – 19 mnkr)
- Investeringar och renoveringar framöver
- Lokalutredningen 20000 kr jämfört 17000 kr per grundskoleelev (2300), ger 7 mnkr högre lokalkostnad än jämförbara kommuner.

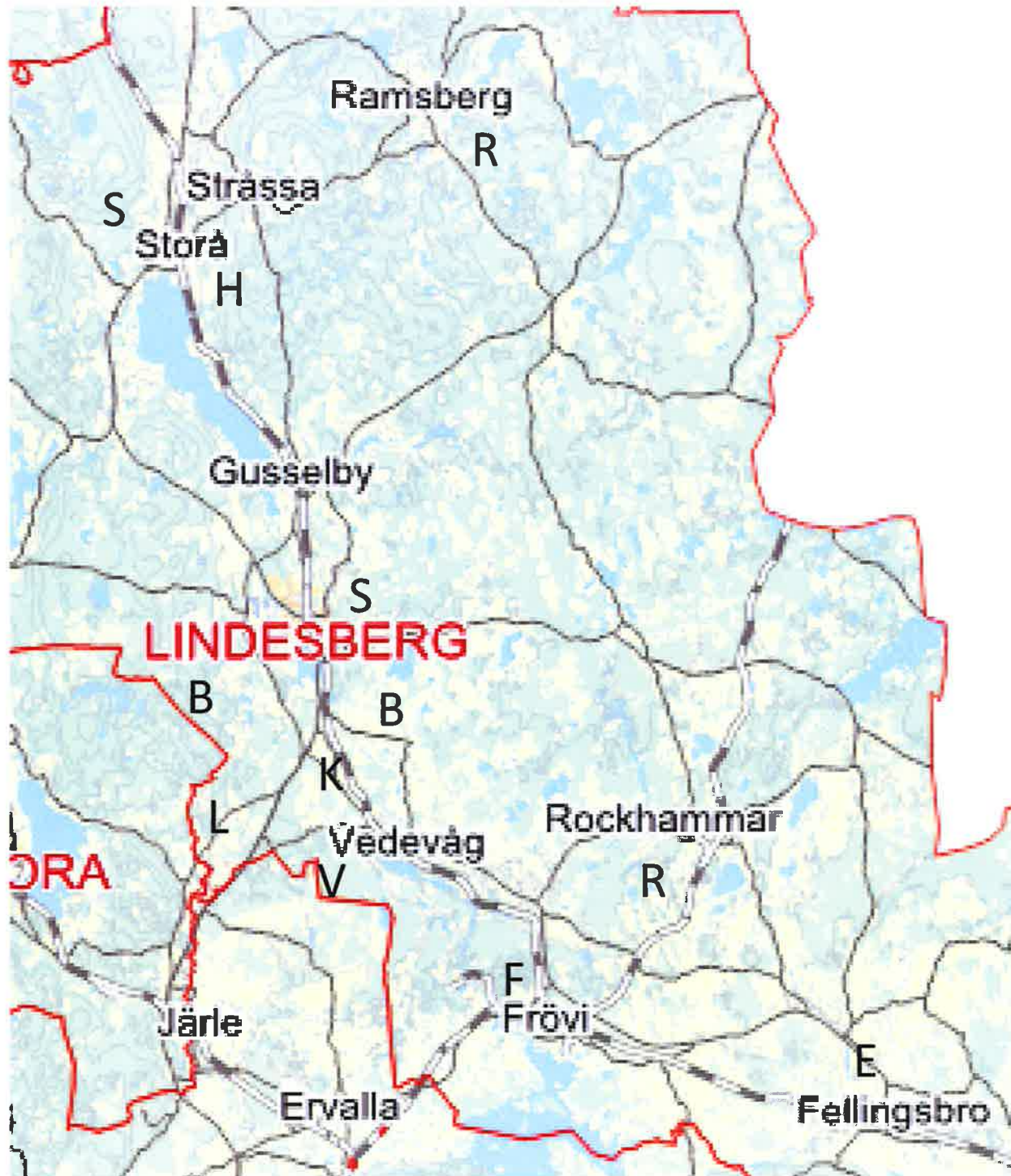

Storåskolan 4-9, 200 elever



2.300 elever, 11 skolor

Ramsberg F-6, 25 elever



Hagabacken, F-3 100 elever



Stadsskogsskolan, 7-9, 380 elever



Brotorpskolan F-6, 340 elever



Kristinaskolan, F-6, 180 elever



Björkhagaskolan F-6, 380 elever



Vedevåg, F-6, 90 elever



Rockhammar, F-3, 20 elever



**100 asylsökande
25 särskola**

Fröviskolan F-6, 240 elever



Ekbacken, F-6, 160, elever



Fröviskolan 7-9, 220 elever

Lokalkostnader grundskolan 2015

| Grundskola | Yta, m2 | Antal elever | m2/elev | Hyra mm | Lokalvård | Total kostnad | Kostnad per elev | | | Hyra/m2 | BYGGNADS | |
|----------------------------|---------------|--------------|-----------|-------------------|------------------|-------------------|------------------|--------------|---------------|------------|--------------|------------|
| | | | | | | | Hyra | Lokalvård | Totalt | | Lokalvård/m2 | STATUS |
| Björkhaga F-6 | 6 974 | 384 | 18 | 6 446 890 | 1 021 127 | 7 468 017 | 16 789 | 2 659 | 19 448 | 924 | 146 | BRA |
| Brotorp F-6 | 4 383 | 334 | 13 | 3 877 891 | 1 094 283 | 4 972 174 | 11 610 | 3 276 | 14 887 | 885 | 250 | MELLAN |
| Ekbackens skola F-6* | 4 538 | 191 | 24 | 3 729 758 | 455 582 | 4 185 340 | 19 528 | 2 385 | 21 913 | 822 | 100 | BRA |
| Fröviskolan F-9** | 10 709 | 487 | 22 | 11 183 373 | 1 598 446 | 12 781 819 | 22 964 | 3 282 | 26 246 | 1 044 | 149 | HÖG |
| Hagabäckens skola F-3 | 2 505 | 116 | 22 | 1 522 083 | 437 387 | 1 959 470 | 13 121 | 3 771 | 16 892 | 608 | 175 | MELLAN |
| Kristinaskolan F-6 | 4 214 | 205 | 21 | 2 836 267 | 711 097 | 3 547 364 | 13 835 | 3 469 | 17 304 | 673 | 169 | LÅG |
| Ramshyttans skola F-6 | 1 417 | 24 | 59 | 850 221 | 212 753 | 1 062 974 | 35 426 | 8 865 | 44 291 | 600 | 150 | MELLAN |
| Rockhammars skola F-3 | 874 | 21 | 42 | 729 314 | 202 562 | 931 876 | 34 729 | 9 646 | 44 375 | 834 | 232 | LÅG |
| Stadsskogsskolan 7-9*** | 8 265 | 382 | 22 | 6 167 866 | 1 401 699 | 7 569 565 | 16 146 | 3 669 | 19 816 | 746 | 170 | LÅG |
| Storåskolan 4-9**** | 4 531 | 209 | 22 | 2 948 422 | 783 032 | 3 731 454 | 14 107 | 3 747 | 17 854 | 651 | 173 | MELLAN-BRA |
| Vedevågs skola F-6 | 2 225 | 98 | 23 | 2 009 028 | 323 536 | 2 332 564 | 20 500 | 3 301 | 23 802 | 903 | 145 | BRA |
| Totalt / medelvärde | 50 635 | 2 451 | 21 | 42 301 113 | 8 241 504 | 50 542 617 | 17 259 | 3 363 | 20 621 | 835 | 163 | |

* avgår 50% yta av idrottshall (-775 m2)

** avgår 50% yta av idrottshall (-792 m2)

*** avgår 50% yta av idrottshall (-964 m2)

**** avgår yta för förskola och 50% bibliotek (-744 m2)

Byggnadsstatus enligt lokalutredningen

Måltid

Förslag:

Ur Måltidsenhetens synvinkel så är det mest gynnsamt att bygga ett nytt tillagningskök i anslutning till en ny 7-9 skola som i sin tur byggs nära/i anslutning till nuvarande Brotorpsskolan.

I det nya tillagningsköket skulle vi vilja samla produktionen till samtliga mottagningskök (Björkhaga, Kristina, Vede våg och Brotorp) för att få en enhetlig utgångspunkt för dessa portioner.

Vidare skulle det nya tillagningsköket också producera mat till äldreomsorgen samt matlådor till hemmaboende. Genom att samla och tillaga alla portioner som ska skickas vidare så sparar vi både på de interna och externa transporter och blir bättre ur miljösynpunkt. Lindeskolans kök blir således självförsörjande och har därmed inte behov av den temporära baracken som kan rivras. Kökets storlek är då lagom dimensionerat för att serva Lindeskolans elever med mat och behöver endast nya ytskikt för att kunna fortsätta utan större ingrepp.

Förslagsvis så byggs en matsal i anslutning till det nya tillagningsköket som rymmer två delar. Den ena och största delen tar emot elever 7-9 och den andra delen tar emot elever från Brotorpsskolans högre årskurser. Matsalens två delar har en gemensam diskinlämning osv. I dagsläget så bemannar måltidspersonalen på Stadsskogsskolan tre matsalar och på Brotorpsskolan bemannar vi fyra avdelningar. Genom att samla eleverna till en matsal så kan måltidspersonalen användas på ett mycket effektivare sätt. Att organisera oss enligt detta sätt ger oss också vinster genom minskat svinn där Stadsskogsskolan och Brotorpsskolan toppar listan. Den mat som körs ut till de olika matsalarna kan inte tas tillbaka till köket och användas igen enligt regler för livsmedelshantering.

Sammanfattningsvis:

- Nytt tillagningskök med kapacitet för ca 2500 port
- Positioneras vid Brotorpsskolan
- Förses med en matsal som kan delas i två och rymma även elever från Brotorp
- All mat som skickas vidare produceras här och får samma utgångspunkt
- Lindeskolan blir självförsörjande
- Positiva effekter; minskat svinn, ett effektivare bemanningssätt, färre interna transporter samt färre externa transporter
- Måltidsenheten kan säkerställa livsmedelshantering och arbetsmiljön genom fräscha kök och utrymmen som är dimensionerade efter den kapacitet som finns

Tankar och fakta kring rekrytering inom barn- och utbildningsförvaltningen

(Gällande lärare, fritidspedagoger, förskollärare och specialpedagoger)

- Under 2014 och till och med september har vi haft 709 sökande till 158 tjänster det ger ett genomsnitt av 4,5 sökande per annons. Det finns i princip alltid helt obehöriga som söker till våra pedagogtjänster vilket gör att siffran för antalet behöriga sökande är mycket lägre. På några annonser har vi haft 0 sökande
- Det förefaller svårare att rekrytera till vissa skolor i vissa (ytter) områden såsom tex, Ramsberg, Hagabacken, Vedevåg och Rockhammar. Men, det har även varit svårt att rekrytera till skolor i Lindesbergs tätort.
- Statistiken angående löner för pedagoger visar att Lindesbergs kommun i nuläget ligger väl med i jämförelse med övriga länskommuner.
- Gällande rekrytering till vakanta pedagogtjänster kommer det allt mer att bli nödvändigt att påvisa att Lindesbergs kommun är en attraktiv arbetsgivare. Förutom lön, är organisation, struktur och god arbetsmiljö viktiga faktorer.
- Det finns fler orsaker till att det kan vara svårt att rekrytera till vissa tjänster och skolor; här följer några exempel:
 - Anställningen är tidsbegränsad på grund av att den ordinarie läraren/fritidspedagogen är frånvarande (pga t ex föräldraledighet, sjukdom eller studier mm) eller att vi har en tillfällig behov av förstärkning.
 - Infrastruktur och avstånd varierar stort i vår kommun. Det är svårt att ta sig med allmänna kommunikationsmedel till t.ex. Ramsberg, Hagabacken, Vedevåg och Rockhammar. Frövi, Lindesberg och Storå har både buss- och tågförbindelser med t ex Örebro. Arboga ligger relativt nära Fellingsbro.
 - infrastruktur och ortens storlek är av betydelse när det gäller tillgången av timvikarier. (ofta obehöriga lärare)
 - Vissa pedagogjobb är bristyrken och svårrekryterade i hela landet.
- Vi står inför en stor utmaning både att behålla och rekrytera pedagoger.

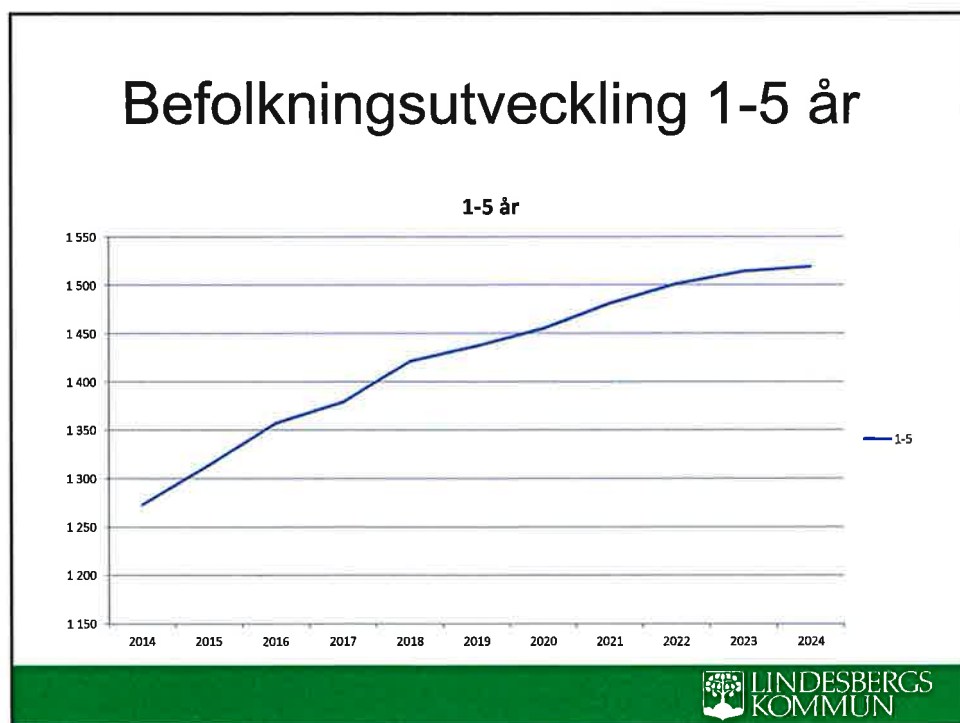
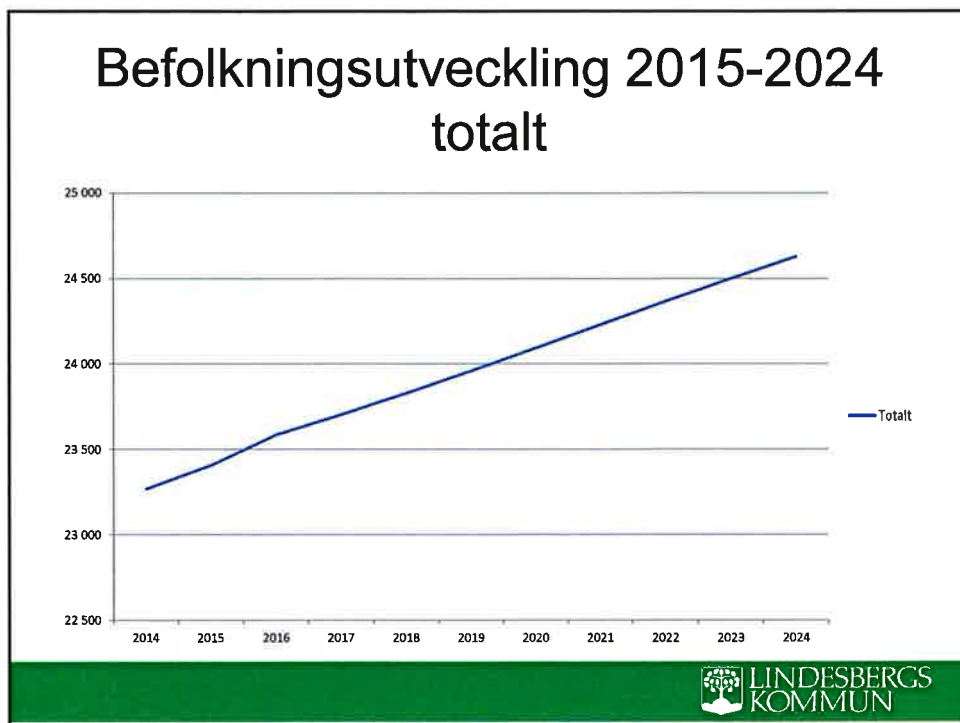

Befolkningsutveckling 6-12 år

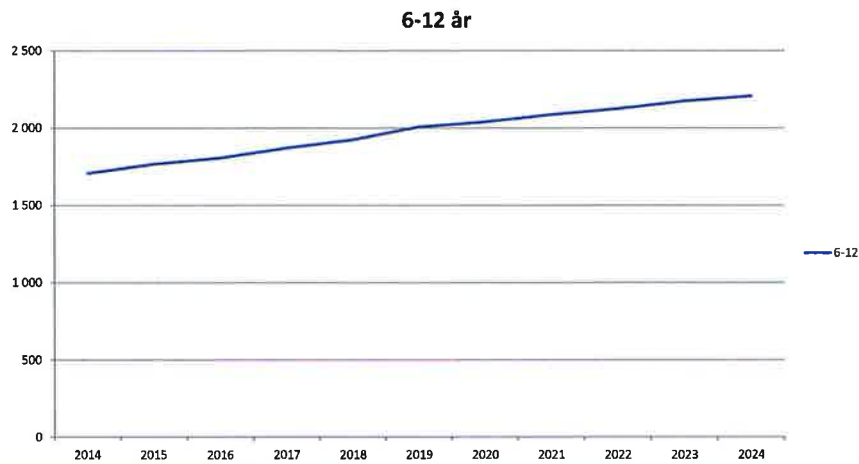

Befolkningsutveckling 6 år

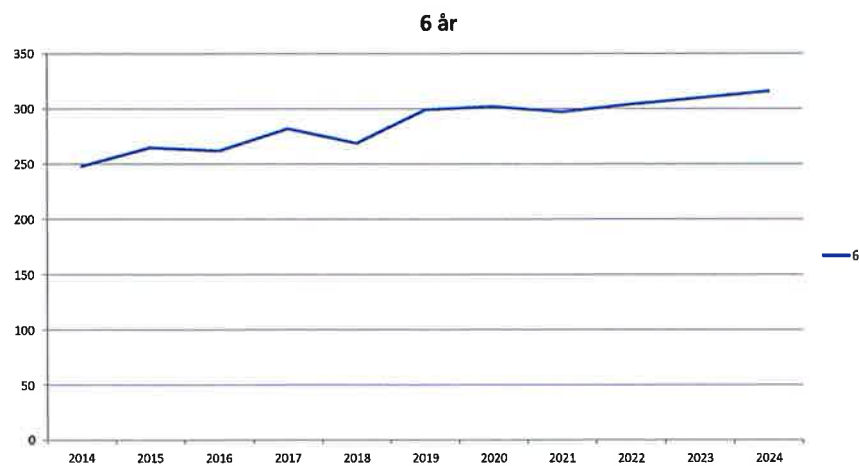

Befolkningsutveckling 7-15 år

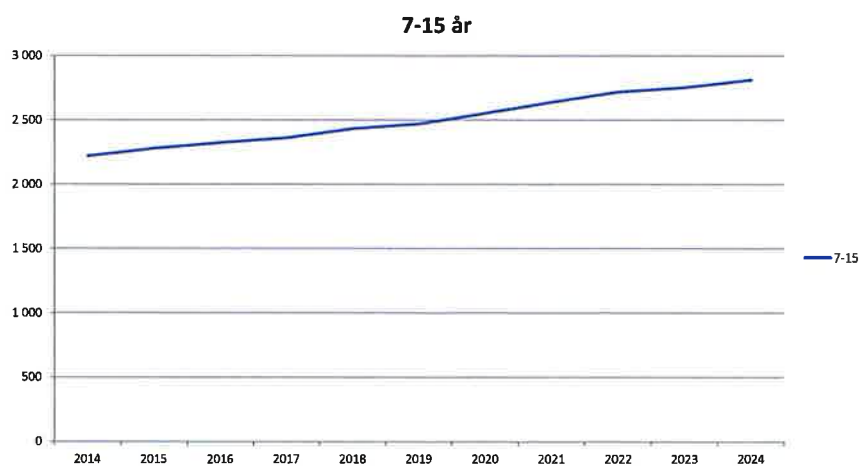

Befolkningsutveckling 16-18 år

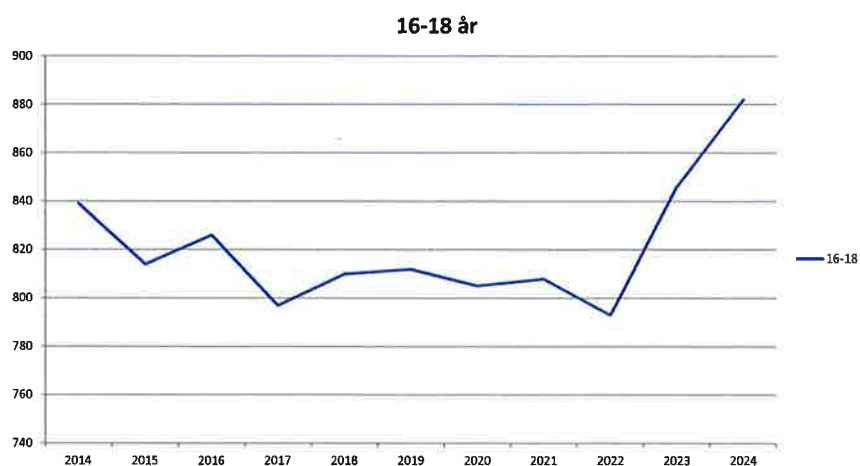

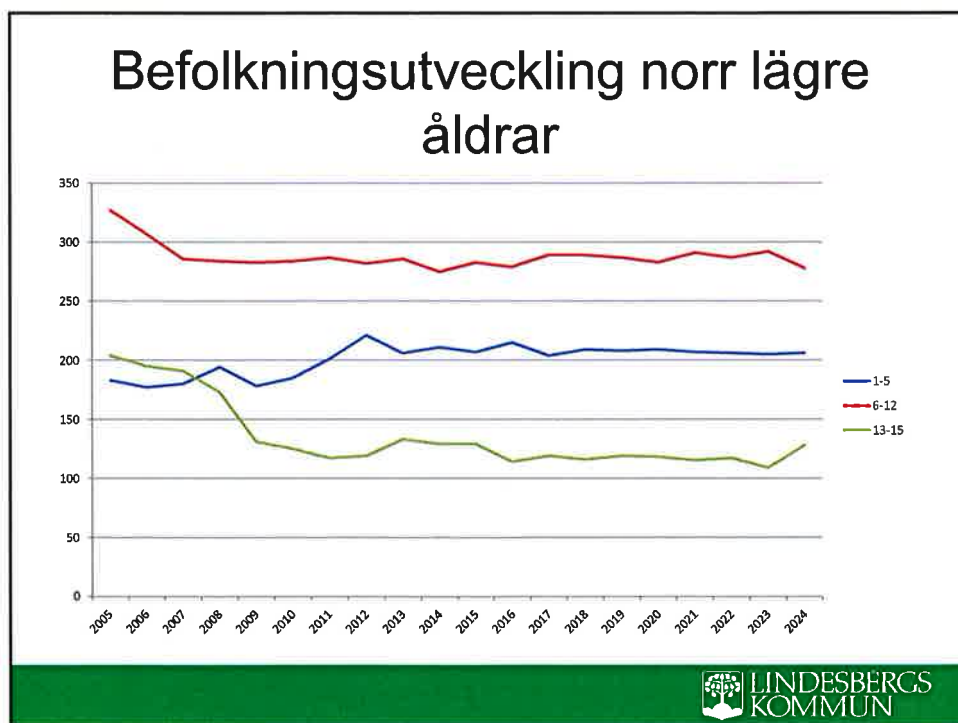
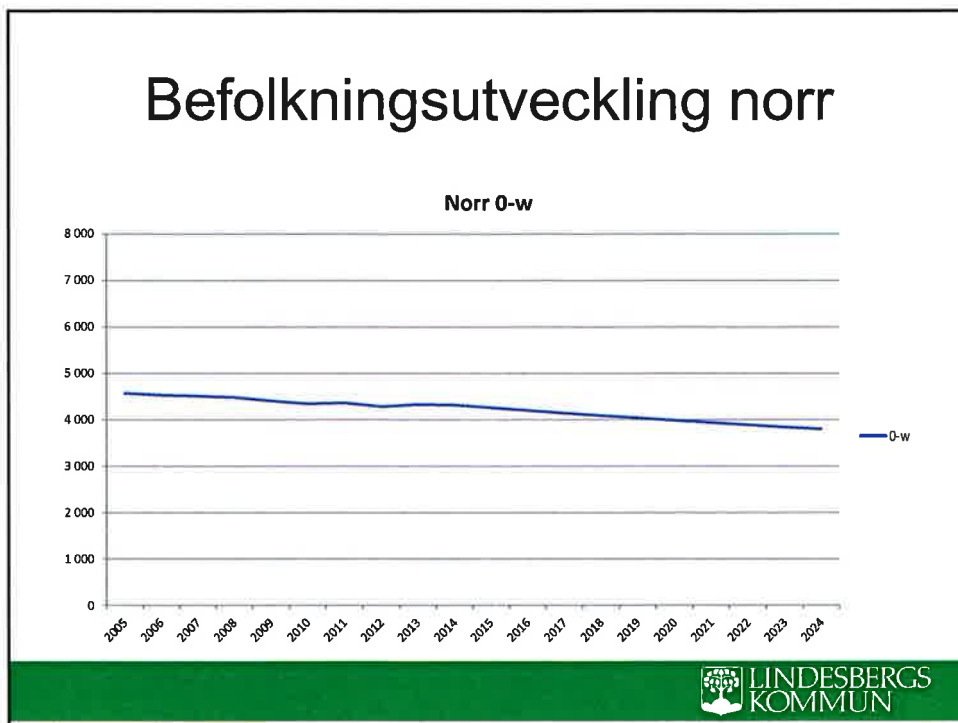

Befolkningsutveckling söder

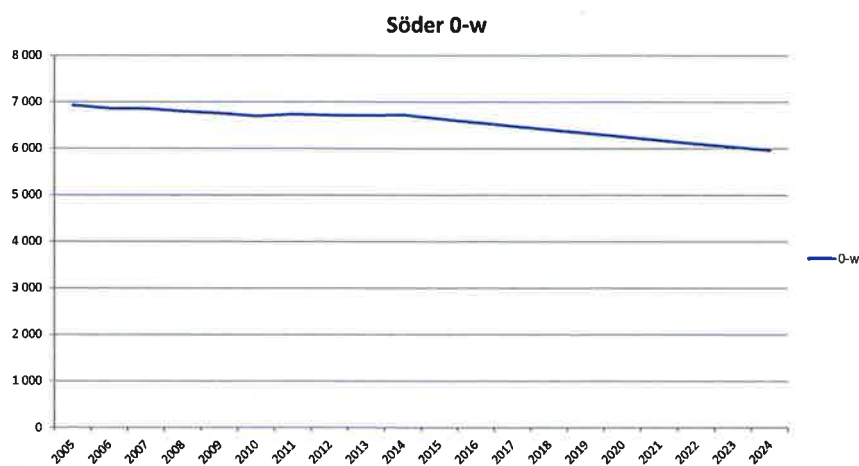

Befolkningsutveckling söder lägre åldrar

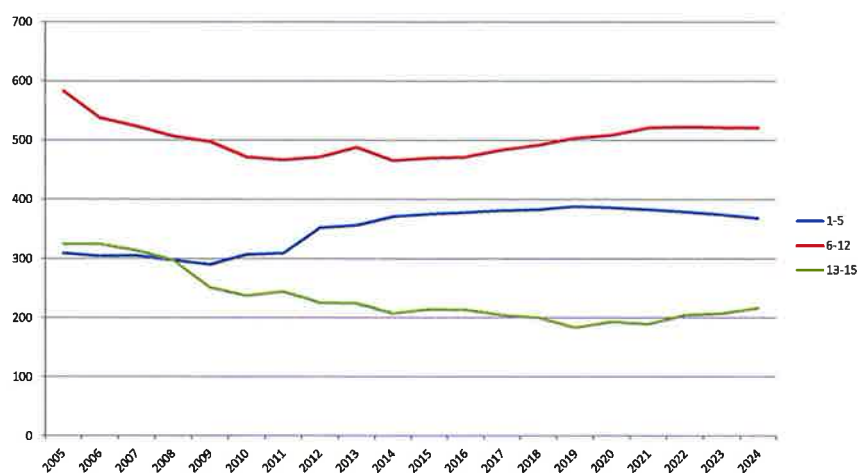

Befolkningsutveckling Lindesberg



Befolkningsutveckling Lindesberg lägre åldrar

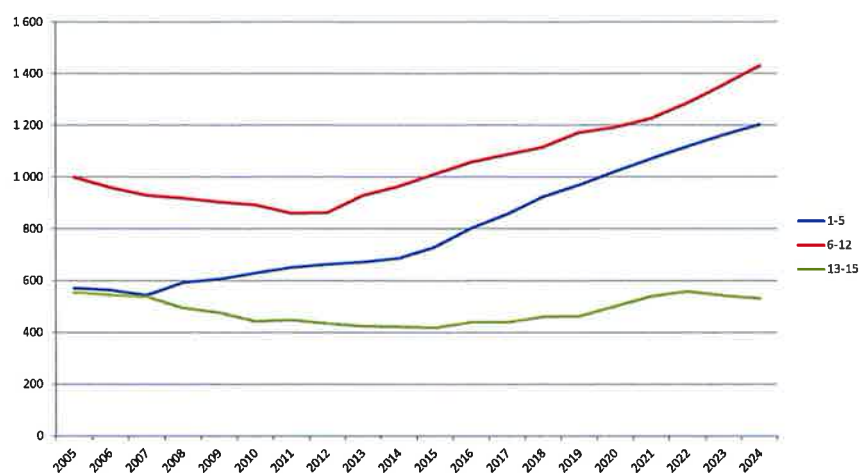

Meddelanden Barn- och utbildningsnämnden 2015-12-14**Meddelanden om kränkande behandling 2 st****Delegationsbeslut:**

| | | |
|-----------------|--|-----------|
| Björn Österby | Ansökan om skolskjuts | 2015.2030 |
| Björn Österby | Ansökan om skolskjuts | 2015.2091 |
| Björn Österby | Ansökan om skolskjuts | 2015.2093 |
| Björn Österby | Ansökan om skolskjuts | 2015.2095 |
| Björn Österby | Ansökan om skolskjuts | 2015.2109 |
| Henrik Arenvang | Ansökan val av Götlunda skola | 2015.1955 |
| Henrik Arenvang | Ansökan val av Almby skola, Örebro | 2015.2105 |
| Peter Lundell | Ansökan val av Storåskolan | 2015.2146 |
| Henrik Arenvang | Beslut om tilläggsbelopp | 2015.2160 |
| Irene Eriksson | Bedömning om behov av tilläggsbelopp 2015-11-23 | |
| May Seffon-Hård | Utökad tid på förskolan jml SL kap 8 § 7 | 2015.2119 |
| Kristina Öhrn | Beviljad önskad tid på förskola utifrån familjesociala skäl jml SL kap 8 § 5 | 2015.2111 |
| May Seffon-Hård | Utökad tid på förskolan jml SL kap 8 § 5 | 2015.2005 |
| Irene Eriksson | Val av förskola inom kommunen | 2015.2006 |
| Karin Drake | Byte av studieväg | 2015.2138 |
| Per Sundelius | | |
| Marta Eriksson | Dagliga resor | 2015.2123 |
| Marta Eriksson | Inackorderingstillägg | 2015.2122 |
| Marta Eriksson | Kommunalt studiebidrag | 2015.2098 |
| Daniel Gissberg | Utökad tid fritids | 2015.2016 |
| Lars Speziali | Beslut om avstängning från grundskola | 2015.2128 |
| Lars Speziali | Beslut om avstängning från grundskola | 2015.2121 |
| Per Wernborg | Beslut om avstängning i de frivilliga skolformerna enligt 5 kap 17 § SL | 2015.2120 |

Anställningsavtal:

| | |
|------------------|----|
| Tillsvidare | 5 |
| Vikariat | 20 |
| Tjänstledigheter | 1 |

Samverkansprotokoll:

| | |
|--|------------|
| Samverkansprotokoll Särskolan | 2015-10-14 |
| Samverkansprotokoll Grundskolan | 2015-09-21 |
| Samverkan förskola Björken, Kyrkberget, Tallbacken, Grönsiskan, Haga | 2015-10-20 |
| Samverkan Fellingsbro | 2015-11-02 |
| Samverkansprotokoll Bergknallen, Gläntan, Lönngården | 2015-11-02 |
| Samverkan Stadsskogsskolan | 2015-11-04 |
| Samverkansprotokoll Vedevåg/Rockhammar | 2015-10-15 |
| Protokoll från kommittén för samverkan kring gymnasiefrågor | 2015-10-02 |

| | |
|--|------------|
| Ks § 281/2015 Sammanträdestider för kommunstyrelsen, tillväxtutskottet och utskottet för stöd och strategi | 2015-11-24 |
| Årshjul och anvisningar för år 2016, p.2015.4354 | |

| | |
|--|-------------|
| Ks § 277/2015 Ekonomisk månadsuppföljning oktober år 2015 | 2015-11-24 |
| Kf § 203/2015 Mål och budget 2016-2018 | 2015-11-24 |
| SN § 235/2015 Långsiktigt hälsofrämjande och förebyggande arbete i Lindesbergs kommun, för barn och unga upp till 25 år | 2015-11-12 |
| Skolverket Förskola, skola och vuxenutbildning i Lindesberg år 2014 | p.2015.1959 |